

ΝΤΡΟΠΗ ΚΑΙ ΟΡΓΗ ΓΙΑ ΤΗΝ ΚΑΤΑΝΤΙΑ ΤΗΣ ΔΙΩΡΥΓΑΣ ΤΟΥ ΛΟΥΤΡΑΚΙΟΥ

Τι λέει το αρμόδιο υπουργείο για το δεύτερο σημείο τουριστικής επισκεψιμότητας μετά την Ακρόπολη;

Ντροπή που έχουν εγκαταλείψει στην τύχη του, τον Ισθμό, το δεύτερο σημείο, τουριστικής επισκεψιμότητας της χώρας, μετά την Ακρόπολη!

Ντροπή, που αν και γνώριζαν, (αφού το πρώην μέλος της ΔΣ της διώρυγας κ. Χάρης Μαρίνης είχε καταθέσει ακόμα και μνηυτήρια αναφορά στον εισαγγελέα Κορίνθου) δεν έλαβαν εγκαίρως τα αναγκαία μέτρα, για την περίφραξη της διώρυγας, ώστε να είχε αποφευχθεί, ο τραγικός θάνατος από κατακρήμνιση, μικρού παιδιού.

Και παρόλο που έχει περάσει τόσο μεγάλο χρονικό διάστημα από τότε, η Διώρυγα εξακολουθεί και είναι ξέφραγο αμπέλι αφού ακόμα δεν έχει τοποθετηθεί, όπως έχει αποφασιστεί - η περίφραξη ασφαλείας

Ντροπή που δεν έχουν μεριμνήσει ακόμα, για τον εκσυγχρονισμό των δύο βυθιζόμενων γέφυρων σε Ποσειδωνία και Ίσθμια αντίστοιχα, με αποτέλεσμα, να παρουσιάζουν συχνές βλάβες, δημιουργώντας έτσι προβλήματα στις μετακινήσεις των πολιτών Κορίνθου, Λουτρακίου, Καλαμακίου, Ισθμίας. Μάλιστα,

η γέφυρα της Ισθμίας, ύστερα από τόσο καιρό, εξακολουθεί και λειτουργεί μόνο με το ένα σκέλος της γέφυρας, με αποτέλεσμα να παρατηρείται μεγάλη χρονοκαθυστέρηση στις μετακινήσεις, αφού οι οδηγοί και των δύο ρευμάτων κυκλοφορίας, αναγκάζεται να χρησιμοποιούν, την μισή γέφυρα που έχει απομείνει!

Ενώ και οι αποκαταστάσεις των πρανών της διώρυγας, τις οποίες σημειωτέον επίσης είχε προβλέψει πως θα συμβούν ο κ. Χ.Μαρίνης κρούοντας το καμπανάκι του κινδύνου, τόσο για την ναυσιπλοΐα, όσο και για το περίπτερο πληροφοριών - info kiosk- του Ισθμού, στο οποίο συγκεντρώνεται κόσμος, ακόμα δεν έχουν ολοκληρωθεί και μάλιστα, πριν λίγο καιρό, απαγορεύτηκε εκ νέου ο διάυλος πλοίων, από το κανάλι της Κορίνθου, έως τις αρχές του καλοκαιριού του έτους 2023.

Γεγονός που προκάλεσε σύμφωνα και με την σελίδα της Boating in Greece που υπάρχει στο Facebook, τις έντονες διαμαρτυρίες των εταιρειών εκμίσθωσης επαγγελματικών σκαφών Ελλάδος, που πλήττονται οικονομικά από αυτή την εξέλιξη, αφού αναγκάζονται είτε να ακυ-



Εστία μόλυνσης το βρώμικο και ρυπαρό ATM της ALFABANK στο Λουτράκι

ρώσουν τα προγραμματισμένα τους δρομολόγια, είτε να τα τροποποιήσουν με αλλαγή πορείας!

Η διώρυγα παρά το ότι ήταν κλειστή πάνω από χρόνο, η διοίκησή της δεν προέβη τουλάχιστον στην ευταξία και καθαριότητα.

Εγκαταλελειμμένα κτίρια, γκρεμισμένα βλέπει ο περαστικός από τις γέφυρες

τις βυθιζόμενες, πινακίδες σκουριασμένες και οι γέφυρες χωρίς καμία ευταξία και καθαριότητα, άβαφτες και εγκαταλελειμμένες, δείχνοντας τη χειρότερη εικόνα που μπορεί να δει ο επισκέπτης.

Αλήθεια, όλο τον καιρό που η διώρυγα ήταν κλειστή λόγω των γνωστών κατολισθήσεων, η διοίκηση της διώρυγας τι έργο προσέφερε;



Ποιός είναι για τα σίδερα της Διώρυγας;



Λίθοι και πλίνθοι και ξύλα κέραμοι άτάκτως έρριμμένα



Σκουριασμένες και άβαφες



Πόσα χρόνια θα περάσουν για φτιαχτεί η γέφυρα;;;



Πότε θα πέσει; Πότε θα πέσει;



Το ΜΑΥΡΟ τους το χάλι...

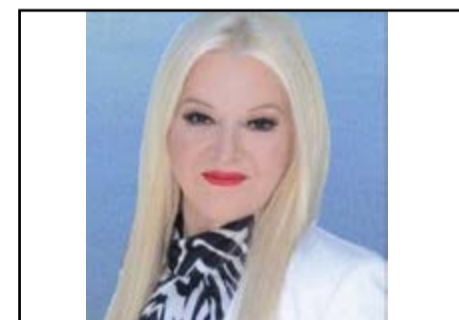

ΕΠΙΣΗΜΗ ΑΝΑΣΤΑΣΙΑ ΚΑΘΟΔΟΥ ΣΤΙΣ ΕΚΛΟΓΕΣ ΤΗΣ ΜΑΡΙΑΣ ΠΡΩΤΟΠΑΠΠΑ

▶ ΣΕΛΙΔΑ 3



ΠΑΝΤΕΛΕΟΥ: ΔΕΝ ΑΠΟΔΕΧΟΜΑΙ ΤΗΝ ΘΕΣΗ ΤΟΥ ΑΝΤΙΔΗΜΑΡΧΟΥ

▶ ΣΕΛΙΔΑ 3

Woody's
GRILL
τηλ. 27440 61605 - 27440 22662
fast DELIVERY service
www.woodysloutraki.gr
Πλατεία 25ης Μαρτίου & παραλία Λουτρακίου με θέα το λιμάνι και τον Κορινθιακό

ΕΠΙΚΑΙΡΟΤΗΤΕΣ

ΒΑΡΥ ΤΟ ΚΛΙΜΑ ΣΤΗΝ ΔΗΜΟΤΙΚΗ ΑΡΧΗ! ΚΩΣΤΑΝΤΙΝΟΣ ΠΑΝΤΕΛΕΟΥ: ΔΕΝ ΑΠΟΔΕΧΟΜΑΙ ΤΗΝ ΘΕΣΗ ΤΟΥ ΑΝΤΙΔΗΜΑΡΧΟΥ ΓΙΑΤΙ ΔΕΝ ΣΑΣ ΝΟΙΑΖΕΙ Η ΠΡΟΟΔΟΣ ΤΟΥ ΔΗΜΟΥ ΛΟΥΤΡΑΚΙΟΥ!



τρακίου - Περαχώρας - Αγίων Θεοδώρων, επί μία σχεδόν δεκαετία, προσπάθησα να υπηρετήσω το δημόσιο συμφέρον με συνέπεια και ανιδιοτέλεια. Προσπάθησα και σε πολλές περιπτώσεις κατέθεσα κομμάτια της ψυχής μου για να λυθούν προβλήματα που έμεναν άλυτα επί σειρά ετών. Δυστυχώς, η αντιμετώπισή μου, δεν υπήρξε αντάξια της διάθεσής μου για προσφορά. Έγκαιρα κατάλαβα ότι ήμουν χρήσιμος σαν ψυχοσυνθέτης και όχι σαν συνεργάτης μιας κοινής πορείας με στόχο την καλύτερη ποιότητα ζωής των Λουτρακιωτών και όλων των πολιτών του Δήμου.

Σε ένα άνευ προηγουμένου πολιτικό ξεγύμνωμα, το οποίο τραντάζει συθέμελα το οικοδόμημα της δημοτικής αρχής, προχώρησε με επιστολή του, ο μέχρι πρότινος αντιδήμαρχος τεχνικών υπηρεσιών και Πολεοδομίας Κωνσταντίνος Παντελέου, ο οποίος απορρίπτει δυνωτικά την πρόταση του δημάρχου, για να συνεχίσει ως αντιδήμαρχος! Αξίζει να σημειωθεί, ότι η παραίτηση Παντελέου, είναι ένας ακόμα κρίκος στην μακριά αλυσίδα των παραιτήσεων πρωτοκλασάτων στελεχών της δημοτικής παράταξης «Παρέμβασης Πολιτών» του Γιώργου Γκιώνη, αφού θυμίζουμε, ότι με παρόμοιες σοβαρές αιχμές για τον τρόπο λειτουργίας του δημάρχου, είχαν αποχωρήσει οι Λάμπρος Παπαθεοδώρου Νίκος Λόης, Γιώργος Μαρκέλλος, Μιχάλης Θυμής, Άρης Μαρίνης, Θανάσης Γεωργίου, Μαρία Πρωτοπαππά, Περικλής Θηβαίος, Γιώργος Στάμου, Παναγιώτης Πέτρου, Σωτήρης Νικολάου, ενώ μεγάλη δυσανασχέτηση η οποία έχει συνοδευτεί, με εξίσου σοβαρές καταγγελίες, εκφράζει συχνά - πυκνά κατά την διάρκεια των συνεδριάσεων του ΔΣ και ο πρόεδρος της ΔΟΚΟΠΑΠ Φίλιππος Θυμής!

Ακολουθεί το πλήρες κείμενο που εκθέτει ανεπανόρθωτα τον Δήμαρχο και τους στενούς του συνεργάτες!

» Κύριε Δήμαρχε, Αξιότιμοι Συνάδελφοι, Αξιότιμα Μέλη του Δημοτικού Συμβουλίου, Από τη θέση του αντιδημάρχου Τεχνικών Υπηρεσιών και Πολεοδομίας του Δήμου Λου-

ΔΕΝ ΣΥΜΠΑΡΑΣΤΑΘΗΚΕ Η ΦΙΛΑΡΜΟΝΙΚΗ ΛΟΥΤΡΑΚΙΟΥ ΣΤΟ ΔΡΑΜΑ ΤΟΥ ΔΗΜΗΤΡΗ ΚΟΛΙΑΚΟΥ



Ο συμπολίτης μας Δημήτρης Κολιάκος είναι από εκείνους τους άνθρωπους, που έχει προσφέρει πολλά και για μεγάλο χρονικό διάστημα στη Φιλαρμονική και κατ' επέκταση στον πολιτισμό του Λουτρακίου!

Όπως θυμούνται όλοι, πριν ένα περίπου χρόνο, έχασε το 19χρονο παιδί του, στο τραγικό δυστύχημα της Λεωφόρου Αθηνών. Εμείς ρωτάμε, στον χαροκαμένο πατέρα, δεν θα έπρεπε η Φιλαρμονική Λουτρακίου να είχε συμπαρασταθεί και να τον είχε τιμήσει με την παρουσία της, στην νεκρώσιμη ακολουθία του αδικημένου παιδιού του;

Το ρωτάμε αυτό, γιατί θεωρούμε, ότι απαραίτητη προϋπόθεση για την παραγωγή πολιτισμού είναι πρωτίστως η διαφύλαξη των πανανθρώπινων αξιών, που είναι για εμάς η ψυχή του πολιτισμού!

Έφυγε... αθλά έμεινε



Ο λόγος για τον Γιάννη Δημητρόπουλο, γνωστός ως "Μαρτζιάνος", όπου άλλαξε πλευρά από τις τέσσερις γραμμές του γηπέδου και θα βρισκόταν στο πλάι του προπονητή Κώστα Χατζηκωνσταντίνου ως άμεσος συνεργάτης και τεχνικός Δ/ντης της ομάδας του Λουτρακίου. Μετά από τη πολύπειρη συνεισφορά του στα γήπεδα της Α1 όσο και της Α2 ο "Μαρτζι" αποφάσισε να συνεχίσει την χαμπολική σταδιοδρομία από άλλο πόστο, αυτού της προπονητικής. Ο ίδιος δήλωσε:

"Είμαι πολύ χαρούμενος που συνεχίζω στην ομάδα της καρδιάς μου, στην οποία ξεκίνησα να παίζω χάντμπολ και αναδείχτηκα μέσα από αυτήν. Η προοπτική της προπονητικής ήταν στα άμεσα σχέδια μου και δεν θα μπορούσε το ξεκίνημά μου, να μην ήταν η ομάδα από την οποία ξεκίνησα ως παίκτης και τώρα από πόστο της προπονητικής. Είμαι ταυτισμένος με αυτήν την ομάδα, με αυτήν την παρέα, και είμαι τυχερός που θα συνεχίσω να είμαι κομμάτι της. Η αγάπη μου για τον Ποσειδώνα δεν μ' αφήνει αδιάφορο στην σημαντική προσπάθεια του τμήματος, να πρωταγωνιστεί. Αισιοδοξώ ότι θα κάνουμε ότι καλύτερο μπορούμε για να υλοποιηθούν οι στόχοι της ομάδας. Εύχομαι να έχουμε καλή χρόνια, υγεία, και πάνω από όλα χωρίς τραυματισμούς".

ΔΙΑΔΡΟΜΗ ΠΕΡΙΗΓΗΣΕΩΣ ΙΣΘΜΙΑ - ΚΕΓΧΡΕΕΣ - ΛΟΥΤΡΟ ΕΛΕΝΗΣ ΚΑΙ ΜΝΗΜΕΙΑ ΑΥΤΩΝ

Στα επίνεια της Κορίνθου (Λέχαιο και Κεγχρεές) έδωσαν τα ονόματά τους ο Λέχης και ο Κεγχρίας, για τους οποίους λένε ότι ήταν γιοί του Ποσειδώνα και της Πειρήνης, κόρης του Αχελώου, αν και στα ποιήματα των «Μεγάλων Ηοιών» αναφέρεται ότι η Πειρήνη ήταν θυγατέρα του Οιβάλου, βασιλιά της Σπάρτης, όπως αναφέρει ο Πausanias, 2ος αι. μ.Χ. Το έπος «Μεγάλοι Ηοίοι», το οποίο αποδίδεται στον Ησίοδο, ομιλεί πρώτα περί των θεινών, οι οποίες γέννησαν τέκνα από θνητούς ανθρώπους και έπειτα περί θνητών γυναικών, οι οποίες από αθάνατους Θεούς γέννησαν ήρωες και ημίθεους.

Ο Ησίοδος υπήρξε ο δεύτερος σε σπουδαιότητα ποιητής μετά τον Όμηρο από τη Βοιωτία και μιλούσε αρχαία ελληνικά. Στο Λέχαιο υπάρχει ιερό του Ποσειδώνα με το χάλκινο άγαλμά του και στο δρόμο που οδηγεί από την Ισθμία στις Κεγχρεές υπάρχει ναός της Αρτέμιδας και αρχαίο ξόανό της, αφού ήταν θεά του κυνηγιού. Ο ναός πλάι στο δρόμο μεταξύ Ισθμίας και Κεγχρεών φαίνεται να ξέφυγε την καταστροφή και τη λεηλασία των Ρωμαίων τον 146 π.Χ., διότι βρισκόταν έξω από κατοικήνη περιοχή.

Στις Κεγχρεές υπάρχει ναός και μαρμάρινο άγαλμα της Αφροδίτης, η οποία ήταν θεά της ομορφιάς και του έρωτα, σαν μία από τους δώδεκα θεούς του Ολύμπου. Μετά το ναό στην προκυμαία είναι ένα χάλκινο άγαλμα του Ποσειδώνα, ο οποίος ήταν θεός των αρχαίων Ελλήνων, που εξουσίαζε τις θάλασσες και προστατεύε τους ναυτικούς.

Στο άλλο άκρο του λιμανιού των Κεγχρεών υπάρχουν τα ιερά του Ασκληπιού και της Ίσιδος. Οι αρχαίοι λάτρευαν τον Ασκληπιό σαν θεό της υγείας και της ιατρικής, ενώ η Ίσιδα ήταν θεά του αιγυπτιακού πανθέου με έντονη παρουσία στον αρχαίο ελληνορωμαϊκό κόσμο. Ο Απόστολος Παύλος μνη-

μονεύει τις Κεγχρεές και στην προς Ρωμαίους επιστολή του, διότι απέλευσε από εκεί με τους ακολούθους του για την Έφεσο της Μικράς Ασίας δια θαλάσσης. Απέναντι στις Κεγχρεές είναι το λουτρό της Ελένης. Το νερό που βγαίνει από το βράχο και κύνεται στη θάλασσα είναι πολύ σε ποσότητα, αλμυρό στη γεύση και χλιαρό στη θερμοκρασία του.

Στο νότιο άκρο του τοξοειδούς κόλπου των Κεγχρεών και σε απόσταση 15-20 λεπτών πεζοπορίας από το νότιο λιμενοβραχίονά του υπάρχει η πηγή του «Λουτρού της Ελένης» στη ρίζα βραχώδους βορειοανατολικής προεκτάσεως των Ονείων Ορέων, που διαχωρίζει τους όρμους των Κεγχρεών και της Αλμυρής.

Στην αρχή της χερσονήσου είναι ο οικισμός Λουτρό της Ελένης, 1 χλμ. περίπου νότια των Κεγχρεών στο δρόμο προς την Επίδαυρο. Λίγο πάνω από τη στάθμη του νερού της θάλασσας είναι πηγή με υφάλμυρο νερό, όπου υπάρχουν αρχαίες πέτρες που σχηματίζουν δεξαμενή, από το νερό της οποίας λειτουργούσε άλλοτε ένας νερόμυλος. Το νερό αυτό εθεωρείτο ιαματικό.

Στην περιοχή προς τα νοτιοδυτικά του Λουτρού της Ελένης, σε απόσταση 3 χλμ. όπου βρίσκεται το χωριό Γαλατά και τοποθετείται η αρχαία πόλη Σολυγεία, όπου το έτος 425 π.Χ. επήλθε σύγκρουση μεταξύ των επιδραμόντων Αθηναίων και των κατεχόντων τη θέση εκείνη Κορινθίων, με μεγάλες απώλειες από τα δύο μέρη, όπως μας ιστορεί ο αείμνηστος Ιωάννης Β. Βίγλας.

Όμως ο Πausanias δεν προχώρησε πέρα από το λουτρό της Ελένης, αλλά έστρεψε τα βήματα της περιηγήσεώς του δυτικά των Κεγχρεών προς την Κόρινθο.



Επιμέλεια: Κώστας Στάμου

FORCE SECURITY
 Αντωνίου Δημήτριος
 Managing Director
 Θέση Λειβαδάκι (έναντι Καζίνο) 20300 Λουτράκι
 τηλ. κέντρο: 2744 0 69300 fax: 2744 0 69301 κινητο: 6945 333223
 www.forcesec.gr

ΙΧΘΥΟΠΩΛΕΙΟ
 fish market "η φρεσκάδα"
 φρέσκα ψάρια καθημερινά από τις Ελληνικές θάλασσες
 27440 66351 παράδοση & στο χώρο σας!
 25ης Μαρτίου 14, ΛΟΥΤΡΑΚΙ

ΤΟ ΒΗΜΑ
 Λουτρακίου - Περαχώρας
 Τοπική εφημερίδα
 Ιδιοκτήτης: ΓΙΑΛΩΦΟΣ ΣΠΥΡΙΔΩΝΟΣ
 ΛΟΥΚΑΣ-ΚΩΝΣΤΑΝΤΙΝΟΣ

e-mail: vimaloupe@yahoo.gr

ΕΚΔΟΤΗΣ-ΔΙΕΥΘΥΝΤΗΣ: ΣΠΥΡΟΣ ΓΙΑΛΩΦΟΣ
 ΓΡΑΦΕΙΑ: Πλατεία 25ης Μαρτίου 20 ΛΟΥΤΡΑΚΙ 20300
 ΤΗΛ.: 27440-21360
 ΤΗΛ./FAX: 27440 66575
 Κωδικός: 4017
 ΤΙΜΗ ΦΥΛΛΟΥ: 1 ΕΥΡΩ

ΣΥΝΕΡΓΑΖΟΝΤΑΙ ΑΦΙΛΟΚΕΡΔΩΣ: ΠΑΝΝΗΣ ΛΑΖΑΡΙΑΔΗΣ - ΠΑΝΝΗΣ ΠΑΠΑΓΕΩΡΓΙΟΥ - ΠΑΝΑΓΙΩΤΗΣ ΧΑΤΖΗΠΑΝΤΕΛΗΣ - ΚΩΣΤΑΣ ΣΤΑΜΟΥ - ΠΑΝΝΗΣ ΚΑΡΑΠΑΝΑΓΟΣ - ΜΙΝΑ ΠΑΝΝΟΥΛΗ - ΒΑΣΙΛΗΣ ΑΝΤΙΝΙΩΤΗΣ - ΔΗΜΗΤΡΗΣ ΚΑΡΑΠΑΤΑΣ - ΠΑΝΝΗΣ ΣΙΑΝΝΟΥΔΗΣ - ΠΑΝΑΓΙΩΤΗΣ ΧΡΟΝΟΠΟΥΛΟΣ (Υπεύθυνος διαφήμισης και συνδρομών)
 ΦΩΤΟΓΡΑΦΙΕΣ: ΒΛΑΣΣΗΣ ΧΑΡΑΛΑΜΠΟΣ

Συνδρομή για ένα χρόνο: Ιδιωτών 20 ΕΥΡΩ
 Οργανισμών - Εταιριών Α.Ε. - Τραπεζών - Δήμων και Κοινοτήτων 70 ΕΥΡΩ. Η συνδρομή προπληρώνεται. Τα επώ-
 νυμα άρθρα δεν εκφράζουν απαραίτητα τη γνώμη της διεύθυνσης
 Ηλ. Στοιχειοθεσία - εκτύπωση: "Καταγράμμα" τηλ. 27420-29333

Ουδείς ασφαλέστερος εχθρός απ' τον ευεργετηθέντα αχάριστο

Σύμπαν, Γη, Άνθρωπος



Φίλοι αναγνώστες,
Είναι αλήθεια παράτολμο να ισχυριστεί κάποιος ότι μπορεί να συνδέσει, συνθέσει την παραπάνω τριλογία με απλά και κατανοητά λόγια σε μία ή δύο συνέχειες. Μέσα από τις στήλες της φιλόξενης εφημερίδας του Δήμου μας ΤΟ ΒΗΜΑ χωρίς να «παρεκτραπεί» και να κάνει αναφορές σε γνώσεις που ξεφεύγουν από το εκλαϊκευμένο και οι οποίες μπορεί να γίνουν κατανοητές από περισσότερο γνώστες και γενικά ειδικούς γύρω από την επιστήμη της φυσικής και με τις προεκτάσεις της όπως είναι η Αστρονομία και η Κοσμολογία.

Στο προηγούμενο άρθρο είχα... υποσχεθεί να αναφερθώ σήμερα στην τέταρτη διάσταση που είναι ο χωροχρόνος ή αλλιώς χωροχρονικό συνεχές.

Στη ζωή που ζούμε εδώ κάτω, στον φιλόξενο πλανήτη Γη, και όπου τα πάντα συνέβησαν και εξακολουθούν να συμβαίνουν μέσα στο χρόνο, η έννοια του οποίου είναι η διαδοχή των γεγονότων υποκειμενικά εξεταζόμενη, αλλά και αντικειμενικά υπάρχουσα, μέσα από την υπάρχουσα εξέλιξη του ανθρώπου αλλά και την πολυπλοκότητα των πάντων υπάρχει το αξίωμα (όπως λέμε), δηλ. οτιδήποτε μας απασχολεί ή εξετάζεται ή αναθεωρεί την όποια αρχική μας απόφαση για ανάπτυξη ισχύει ότι: «Κάθε δεύτερη σκέψη είναι σοφότερη της πρώτης».

Φίλοι μου, με αυτά τα δεδομένα και όχι μόνο σκέφτηκα και αποφάσισα να δώσω στη σημερινή μας συνέχεια με μορφή ορισμού και μόνο κάποια απαραίτητα στοιχεία - γνώσεις όπως:

- Υψηλ ονομάζουμε οτιδήποτε γίνεται αντιληπτό από τις αισθήσεις μας ή από το αποτέλεσμα της ύπαρξής του. Η ύλη αποτελείται από μόρια, δηλαδή συνενώσεις κάποιων χημικών στοιχείων. Η ύλη εξετάζεται «μικροσκοπικά», λαμβάνοντας υπόψη τα μόριά της ή «μακροσκοπικά» όταν κατά τη μελέτη της τα αγνοήσουμε. Τέλος, τα μόρια της ύλης βρίσκονται σε διαρκή κίνηση, οι δε καταστάσεις της ύλης με τις οποίες τη συναντάμε είναι η στερεά, η υγρή, η αέρια και το πλάσμα.

Φίλοι μου,
Αναφορικά τώρα με τη δομή της ύλης ως αποτελούμενη από μόρια και αυτά από άτομα, δηλ. σε ατομική δομή όπως

λέμε και σε επίπεδο υποατομικής δομής θα αναφερθούμε πολύ αργότερα, όταν εξετάζουμε τη χημική σύσταση των διαφόρων ουρανίων σωμάτων, που αποτελεί αντικείμενο της κοσμολογίας.

Στο σημείο αυτό να επισημάνω ότι η κοσμολογία με την κοσμολογία αποτελούν ιδιαίτερες επιστήμες - επεκτάσεις της φυσικής επιστήμης, η οποία ως γνωστόν ασχολείται βασικά με τη μελέτη της ύλης και της ενέργειας και η οποία είναι η πλέον θεμελιώδης επιστήμη, αφού μελετά τις ιδιότητες των σωμάτων, το χώρο, το χρόνο, γενικά την ύλη και τον τρόπο με τον οποίο αυτά συνδέονται ή συσχετίζονται.

- Οι θεμελιώδεις δυνάμεις στη φύση είναι οι εξής:

1. Η ελκτική ή αλλιώς βαρυτική δύναμη μεταξύ κοντινών ή μακρινών μαζών, δηλ. ύλης πάνω στη Γη ή εκεί ψηλά στα ουράνια σώματα.
2. Ασθενής ή πυρηνική, η οποία έχει σχέση με την έκλυση ραδιενέργειας από «σχάση» ή «σύντηξη» πυρήνων και για την οποία θα αναφερθούμε σε αυτοτελές άρθρο.
3. Η ηλεκτρομαγνητική, η οποία προκύπτει κυρίως από κινούμενα ηλεκτρικά φορτία.
4. Η ισχυρή πυρηνική, η οποία ουσιαστικά αποτελεί την αυξημένη σε αποτέλεσμα ασθενή πυρηνική δύναμη.

Φίλοι μου, σαν εισαγωγή για το επόμενο άρθρο μας που είναι ο χωροχρόνος αναφέρω τα εξής:

1. Όλα τα γεγονότα, τα πάντα, συμβαίνουν ή συνέβησαν μέσα σε συγκεκριμένο χώρο και χρόνο.
2. Ο χρόνος νοείται εξ ορισμού σαν την ακαθόριστη κίνηση ύπαρξης γεγονότων που συνέβησαν ή συμβαίνουν κατά το παρελθόν, το παρόν ή το μέλλον.
3. Ένας άλλος, περισσότερο επιστημονικός ορισμός, ορίζει ως χρόνο: Το μη χωρικό γραμμικό συνεχές εντός του οποίου τα γεγονότα συμβαίνουν με μη αναστρέψιμη τάξη.

Ιωάννης Θ. Σιανούδης
Συντ/χος καθηγητής ΤΕΙ-ΤΕΕ
Ερασιτέχνης Αστρονόμος

ΑΛΑΖΟΝΕΙΑ



Γράφει ο **Δημήτρης Κ. Χρυσούλας**

«Η αλαζονεία της εξουσίας δημιουργεί τραγωδίες»...
- Σύμπλεγμα ανωτερότητας και υπεραιμίας και ανάλογη συμπεριφορά του ανθρώπου, ο οποίος θεωρεί και παρουσιάζει τον εαυτό του σπουδαιότερο από τους άλλους κι απ' ό,τι πράγματι είναι: π.χ. Ερντογάν - Πούτιν.
Η αλαζονεία δημιουργεί από καταβολής του κόσμου έως σήμερα τους δικτάτορες και τους τυράννους.
• Όταν ο Μ. Αλέξανδρος ανάρρωσε από βαριά αρρώστια, είπε: «Δεν έπαθα τίποτα, γιατί η αρρώστια με δίδαξε να μην είμαι αλαζόνας, αφού είμαι θνητός»...
Η αλαζονεία είναι μια συνήθεια υποκριτική, όταν δεν υπάρχουν χρήσιμα έργα συνετά, δημιουργικά.
• Τους ασκούς τους φουσκώνει ο αέρας, τους ανόητους ανθρώπους η αλαζονεία, μας λέει ο Σωκράτης.
• Και ο Ηράκλειτος προσθέτει: Πρέπει πιο πολύ να σβήνουμε την αλαζονεία, παρά την πυρκαγιά!..
Ο αλαζόνας νομίζει πως ο Θεός δεν έκανε κανέναν άλλον μεγαλύτερο απ' αυτόν, λέει ο Ηρόδοτος...
Η αλαζονεία είναι σίγουρα εμπόδιο, προς τη σύνεση και τη σοφία. Μην υπερηφανεύεσαι πολύ για να μην τιμωρηθείς πολύ.
Η αλαζονεία μας φθείρει την αγνότητα και κάθε θετική αξία στη ζωή μας... Απλά είναι τα λόγια της αλήθειας- Αγάπη!
Εύχομαι η δύναμη της αγάπης του Θεού να σας συντροφεύουν.
Δια βίου «Ο μωρός πιστεύει ότι είναι σοφός»!..

Χαμένα όνειρα μιας ολόκληρης ζωής



Γράφει ο **Β. Βεκούσης**

Με όσα έχουν δει το φως της δημοσιότητας σχετικά με την οικονομική κρίση στην Ελλάδα μας, στους πολλούς πολίτες υπάρχει το ερώτημα: Σωστά η κυβέρνηση Γ. Παπανδρέου το 2010 παράδωσε την Ελλάδα μας στο Δ.Ν.Τ. και την Ε.Ε.;
Ως γνωστόν, στην αρχή μάς έλεγαν "λεφτά υπάρχουν". Αργότερα "πού πήγαν τα λεφτά". Ξαφνικά ανακάλυψαν άδεια ταμεία, φουσκωμένα ελλείμματα κ.ά.
Πότε άραγε έλεγαν αλήθειες; Εγκατέλειψαν τις κόκκινες γραμμές, κούρεψαν συντάξεις - μισθούς - δώρα - επιδόματα - εφάπαξ - φοροαπαλλαγές - καταθέσεις - αποταμιεύσεις - κοινωνικές παροχές, ψήφισαν χαράτσια, για να βρουν τα λεφτά με το σόφισμα "μαζί τα φάγαμε".
Όμως με αυτά κι αυτά, τα όνειρα και οι ελπίδες μιας ολόκληρης ζωής των πολλών πολιτών αυτής της χώρας, κ.κ. της πολιτικής εξουσίας, χάθηκαν. Και η αντιπολίτευση του 2010 στο Ζάππειο 1-2-3 μιλούσε για επαναδιαπραγμάτευση, επανεκκίνηση της οικονομίας, για έρευνα

του πόθεν έσχες υπουργών κ.ά., από το 1974 για εξεταστική επιτροπή του μνημονίου. Ξεκάστηκαν κι αυτά; Κάποιος θα πει όχι, μας θυμίζει η σημερινή αντιπολίτευση. Ο πολιτικός λόγος και οι πράξεις, όπως η ιστορία διδάσκει, αλλάζει ανάλογα με τη θέση. Κάποιοιλογιότατοι της πολιτικής κάνουν λάθος να υποτιμούν τη νομοσύνη των πολλών Ελλήνων, με αντιλαϊκά μέτρα, με πολιτικές κολοτούμπες, από το ένα κόμμα στο άλλο, είτε φτιάχνοντας νέα. Έτσι θα βοηθήσουν τη χώρα μας; Ποιος θα πίστευε Ν.Δ. και ΠΑΣΟΚ συγκυβέρνηση; Έτσι ήθελε ο πολίτης κι έτσι θέλει, όλοι μαζί για το κοινό καλό. Οι κοκορομαχίες δεν βοηθούν τον τόπο. Έλεος... Η Ιστορία διδάσκει τους πάντες.

Οι ΙΑΤΡΟΪ ΤΗΣ ΠΕΡΙΟΧΗΣ ΜΑΣ

Αχρείαστοι να 'ναι

ΙΩΑΝΝΗΣ ΠΑΝ. ΛΕΚΚΑΣ
VETERINARY DOCTOR
ΙΑΤΡΕΙΟ ΜΙΚΡΩΝ ΖΩΩΝ
Εμβολιασμοί - Θεραπείες - Επεμβάσεις
Παροχή Υπηρεσιών - Φάρμακα
Καποδιστρίου 50, ΛΟΥΤΡΑΚΙ
τηλ. 27440-26206, 27440-26954 κιν. 693-2380664

Δρ ΒΑΣΙΛΕΙΟΣ Σ. ΛΙΑΡΑΚΟΣ MD, PhD, FEBO
ΣΤΡΑΤΙΩΤΙΚΟΣ ΙΑΤΡΟΣ - ΧΕΙΡΟΥΡΓΟΣ ΟΦΘΑΛΜΙΑΤΡΟΣ
Διδάκτωρ Πανεπιστημίου Αθηνών
Επιμελητής Ναυτικού Νοσοκομείου Αθηνών
Εξειδικευθείς στις Μεταμοσχεύσεις Κερατοειδούς
E: vsliarakos@gmail.com / T: 6972 424606
Αθήνα: Βασ. Σοφίας & Βεντήρη 1 (Hilton) - 11528
T: 210 7241888
Λουτράκι: Σολωμού 6 - 20300 / T: 27440 62494

Μπελιβάνη Μαρία
Κτηνίατρος
D.V.M. Πανεπιστήμιο Θεσσαλίας
Υψηλάντου 29, Λουτράκι
τηλ. 2744 110075
κιν. 6945 331638
επισκέψιμες κατ'οίκον
e-mail: imacmaria@hotmail.com

ΑΝΑΣΤΑΣΙΑ Α. ΤΟΠΟΛΙΑΝΑΚΗ
ΔΕΡΜΑΤΟΛΟΓΟΣ - ΑΦΡΟΔΙΣΙΟΛΟΓΟΣ
ΔΙΔΑΚΤΩΡ ΠΑΝΕΠΙΣΤΗΜΙΟΥ ΡΟΔΟΥ
Κατόπιεν ρεντεβού
ΙΑΤΡΕΙΟ: ΕΛ. ΒΕΝΙΖΕΛΟΥ 36 Πέμπτη: 17.00-20.30
20300 ΛΟΥΤΡΑΚΙ Παρασκευή: 9.00-12.30
ΤΗΛ.: 2744022181 17.00-20.00
ΚΙΝ.: 697 6406282 Σάββατο: 9.00-12.30

ΙΩΑΝΝΗΣ ΣΤΕΦ. ΜΟΥΛΙΑΝΑΚΗΣ
ΠΝΕΥΜΟΝΟΛΟΓΟΣ
Πνευμονολογική Φροντίδα και έλεγχος
ΚΑΤ' ΟΙΚΟΝ
Κιν.: 6944-641444

ΓΕΩΡΓΙΟΣ ΠΑΝ. ΚΑΝΕΛΛΟΣ
ΚΑΡΔΙΟΛΟΓΟΣ
ΕΛ. ΒΕΝΙΖΕΛΟΥ 51 ΤΗΛ.: 27440 67637
ΛΟΥΤΡΑΚΙ ΚΙΝΗΤΟ: 6944 691578

Μετεκπαιδευθείς στην ΑΙΣΘΗΤΙΚΗ ΟΔΟΝΤΙΑΤΡΙΚΗ
Πρωτόπαπας Γεώργιος
Χειρουργός Οδοντίατρος
ΕΛ. Βενιζέλου 55, Λουτράκι
τηλ. 27443 01500
6932602166 - 6995922554

“Με το γιατρό και τον παπά, φιλίες να μην πιάνεις, ο ένας σε θέλει να πονείς κι ο άλλος να ποθάνεις!”

ΤΟ ΒΗΜΑ Λουτράκι - Περαχώρας Τοπική εφημερίδα
Ιδιοκτήτης: ΠΑΛΩΣΟΣ ΣΠΥΡΙΔΩΝΟΣ ΛΟΥΚΑΣ-ΚΩΝΣΤΑΝΤΙΝΟΣ
e-mail: vimaloupe@yahoo.gr
ΕΚΔΟΤΗΣ-ΔΙΕΥΘΥΝΤΗΣ: ΣΠΥΡΟΣ ΠΑΛΩΣΟΣ ΓΡΑΦΕΙΑ: Πλατεία 25ης Μαρτίου 20 ΛΟΥΤΡΑΚΙ 20300 ΤΗΛ.: 27440-21360 ΤΗΛ./FAX: 27440 66575 Κωδικός: 4017 ΤΙΜΗ ΦΥΛΛΟΥ: 1 ΕΥΡΩ
ΣΥΝΕΡΓΑΖΟΝΤΑΙ ΑΦΙΟΚΕΡΔΩΣ: ΠΑΝΝΗΣ ΛΑΖΑΡΙΔΗΣ - ΠΑΝΝΗΣ ΠΑΠΑΓΕΩΡΓΙΟΥ - ΠΑΝΑΓΙΩΤΗΣ ΧΑΤΖΗΠΑΝΤΕΛΗΣ - ΚΩΣΤΑΣ ΣΤΑΜΟΥ - ΠΑΝΝΗΣ ΚΑΡΑΠΑΝΑΓΟΣ - ΜΙΝΑ ΠΑΝΝΟΥΛΗ - ΒΑΣΙΛΗΣ ΛΙΑΝΤΙΝΙΩΤΗΣ - ΔΗΜΗΤΡΗΣ ΚΑΡΑΠΑΤΑΣ - ΠΑΝΝΗΣ ΣΙΑΝΝΟΥΔΗΣ ΠΑΝΑΓΙΩΤΗΣ ΧΡΟΝΟΠΟΥΛΟΣ (Υπεύθυνος διαφήμισης και συνδρομών) ΦΩΤΟΓΡΑΦΙΕΣ: ΒΛΑΣΣΗΣ ΧΑΡΑΛΑΜΠΟΣ
Συνδρομή για ένα χρόνο: Ιδιωτών 20 ΕΥΡΩ Οργανισμών - Εταιριών Α.Ε. - Τραπεζών - Δήμων και Κοινοτήτων 70 ΕΥΡΩ. Η συνδρομή προπληρώνεται. Τα επόψυμα άρθρα δεν εκφοράζουν απαραίτητα τη γνώμη της διεύθυνσης ΗΛ. Στοιχειοθεσία - εκτύπωση: "Καταγράμμα" τηλ. 27420-29333

"το ΒΗΜΑ Λ-Π" online στο **www.enloutrakio.gr**

